

# MAESTRÍA EN ESTUDIOS DE GÉNERO 2024-2026

**Fecha límite para el  
envío de documentación**

**30 de noviembre de 2023  
a las 14 horas (tiempo CDMX)**

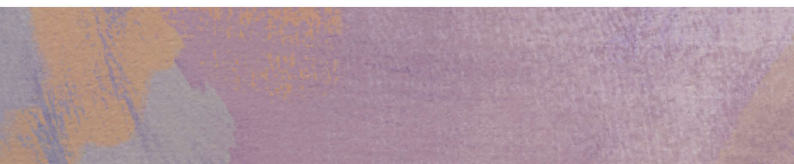



## ÍNDICE

El Colegio de México .....	3
Centro de Estudios de Género .....	3
Maestría en Estudios de Género.....	4
Distintivos del programa .....	5
Plan de estudios .....	5
Perfil de egreso .....	7
Requisitos de admisión .....	7
Proceso de ingreso .....	8
Becas.....	11
Profesoras-investigadoras del Centro de Estudios de Género .....	11
Profesoras-investigadoras del Programa de Investigadoras e Investigadores por México .....	13
Informes .....	14

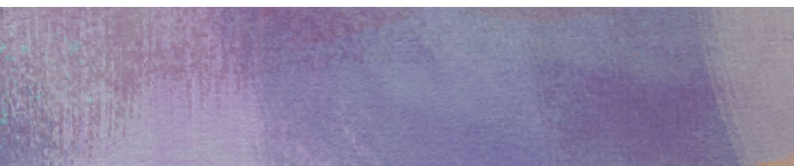

## EL COLEGIO DE MÉXICO

El Colegio de México es una institución pública, de carácter universitario, dedicada a la investigación y a la enseñanza superior en ciencias sociales y humanidades. Es una de las más destacadas en el mundo hispánico, por lo cual ha recibido numerosos reconocimientos desde su fundación en 1940 hasta el presente. Ofrece licenciaturas, maestrías y doctorados por especialidad, así como cursos de especialización y de verano.

De las aulas de El Colegio han salido varios millares de personas egresadas que se han destacado en la investigación, la docencia, la función pública y otros campos de actividad profesional en México y en numerosos países del mundo.

## CENTRO DE ESTUDIOS DE GÉNERO

El Colegio de México fue una de las primeras instituciones académicas de América Latina que abrió espacio a los estudios de género. Desde su creación en 1983, el Programa Interdisciplinario de Estudios de la Mujer (PIEM), renombrado en 2018 como Programa Interdisciplinario de Estudios de Género (PIEG) a 35 años de su fundación y desde 2021 constituido como Centro de Estudios de Género (CEG), contribuyó a configurar el campo de los estudios de género en nuestro país a través de seminarios, cursos de verano, publicaciones, una revista académica indexada, la producción académica



de su profesorado y su programa de Maestría en Estudios de Género (MEG).

## **MAESTRÍA EN ESTUDIOS DE GÉNERO**

La Maestría en Estudios de Género es uno de los programas con más prestigio y tradición en el campo de los estudios de género en América Latina, del que han egresado más de 120 personas. En el entonces Programa Nacional de Posgrados de Calidad del Consejo Nacional para la Ciencia y la Tecnología, contó con el nivel de Competencia Internacional; actualmente, forma parte del nuevo Sistema Nacional Posgrados del Consejo Nacional para las Humanidades, la Ciencia y la Tecnología. El programa forma personas investigadoras que analizan críticamente temáticas y problemáticas de género desde la investigación empírica en ciencias sociales y humanidades con sólidas bases teórico-metodológicas y desde la interdisciplina. La actual Maestría se creó en 2003, pero sus raíces se remontan al pionero Curso de Especialización en Estudios de Género que se comenzó a impartir en 1991 en El Colegio de México.

## **DISTINTIVOS DEL PROGRAMA**

La Maestría en Estudios de Género se caracteriza por su énfasis metodológico, la formación en investigación empírica en ciencias sociales y humanidades, el enfoque interdisciplinario y el nivel académico de excelencia de su profesorado y estudiantado. A diferencia de otros posgrados en el campo, la Maestría en Estudios de Género de El Colegio de

México no es profesionalizante, sino que tiene como objetivo formar a personas investigadoras con una sólida base teórico-metodológica. La orientación hacia la investigación y el enfoque empírico, basado en trabajo de campo y archivo, abordando temas desde diversas disciplinas como sociología, antropología e historia, ha permitido que el programa mantenga su relevancia por más de dos décadas. Todo el profesorado del CEG pertenece al Sistema Nacional de Investigadores del Conahcyt.

## PLAN DE ESTUDIOS

Área		Semestre 1	Semestre 2	Semestre 3	Semestre 4
Bloque teórico		Teoría Social y Debates de Género 1	Teoría Social y Debates de Género 2	Teoría Social y Debates de Género 3	
			Problemas teórico-metodológicos de la historia de género		
Bloque metodológico		Metodología y diseño de la investigación social	Métodos cualitativos	Talleres análisis de datos	
		Introducción a los métodos de la historia de género			
Bloque Especialización	Especialización en sociología	Curso de preparación de Tesis 1	Curso de preparación de Tesis 2	Curso de preparación de Tesis 3	Curso de preparación de Tesis 4
	Especialización en antropología			Materia optativa	
	Especialización en historia				
Extracurriculares obligatorios		Herramientas de investigación y de las humanidades digitales	Introducción a los métodos cuantitativos		
		Curso de redacción académica			

El programa tiene una duración de dos años, divididos en cuatro semestres, al cabo de los cuales es necesario entregar una tesis de investigación original y novedosa. El mapa curricular está compuesto por 4 materias teóricas, 4 cursos metodológicos, 5 cursos de especialización (incluyendo una materia optativa que se puede cursar en otra institución nacional o del extranjero) y 3 cursos extracurriculares obligatorios. Para obtener el grado es necesario aprobar todos los cursos, obtener votos aprobatorios en la tesis y aprobar el nivel de inglés correspondiente.

## **PERFIL DE EGRESO**

Quienes egresen de la MEG poseerán un conocimiento avanzado acerca de las perspectivas teóricas y los principales problemas metodológicos asociados a la investigación sobre cuestiones de género. Podrán emplear un conjunto de métodos y técnicas de recopilación y análisis de información y crítica de fuentes comúnmente utilizados en la investigación sociológica, antropológica e histórica, y serán capaces de formular y llevar a cabo proyectos de investigación con enfoque de género, así como impartir cursos de nivel superior en dichos campos de conocimiento. Las personas egresadas de la MEG están capacitadas para ingresar a programas doctorales de excelencia en el país o el extranjero o para laborar en instituciones académicas, así como en instituciones públicas y privadas de distinto tipo, principalmente desarrollando proyectos de investigación.

## REQUISITOS DE ADMISIÓN

- 1 Tener un título de licenciatura, preferentemente en ciencias sociales o humanidades.
- 2 Tener un promedio final de calificaciones en la licenciatura de 8 sobre 10.
- 3 Contar con disponibilidad para cursar todo el programa de manera presencial y de tiempo completo.

## PROCESO DE INGRESO

1 Completar el **formato de solicitud** vía electrónica a través de la página de El Colegio de México. Es obligatorio llenar el apartado de REFERENCIAS ACADÉMICAS con los datos de dos referencias académicas, que posteriormente recibirán un correo para completar la sección correspondiente. También es necesario subir a la plataforma la siguiente documentación:

- Carta de motivos (máximo 2 cuartillas).
- Propuesta preliminar de investigación que pudiera desembocar en la tesis de maestría. La propuesta debe ser elaborada desde la sociología, antropología o historia, o bien debe dejar claro el interés de la persona aspirante por realizar un proyecto de investigación desde estas disciplinas (máximo 5 cuartillas).
- Constancia o historial de calificaciones obtenidas en la licenciatura.
- Copias del acta de nacimiento, título de licenciatura o certificado equivalente (p. ej., acta de examen).

- Comprobante de dominio de inglés (opcional).
  - Fotografías tamaño infantil.
- ② Enviar al correo **maestriaingresoceg@colmex.mx** la siguiente documentación:
- La tesis de licenciatura completa en versión PDF.
  - Una fotografía reciente, tamaño infantil, a color, de buena calidad. El archivo debe ser formato jpg.

Una vez completados los pasos anteriores y cuando la Coordinación Académica del CEG haya verificado que se cumplen los requisitos para postular al Programa, se considerará formalizada la inscripción al proceso de selección.

**Todos los documentos deberán ser legibles y los archivos electrónicos deben ser menores a 2.5 MB.** Es necesario que quienes hayan realizado estudios fuera de México presenten debidamente legalizada la documentación probatoria requerida en la solicitud electrónica. Las personas que sean admitidas tienen que iniciar de inmediato el proceso de revalidación de dichos estudios.

La **fecha límite** para enviar la documentación completa a la Coordinación Académica del CEG es el **30 de noviembre de 2023 a las 14:00 horas (tiempo de la CDMX)**. No se aceptarán expedientes incompletos, ni solicitudes o documentos después de esta fecha. Todo expediente incompleto se eliminará. **La documentación requerida se recibirá en el correo [maestriaingresoceg@colmex.mx](mailto:maestriaingresoceg@colmex.mx) a partir del 1 de septiembre de 2023.**

- 3 En la primera fase, se aplicará un **examen de habilidades** (dominio del lenguaje escrito, razonamiento lógico, comprensión de lectura en inglés y español, y expresión escrita en español) a las personas aspirantes. Este examen se llevará a cabo a través de una plataforma digital el sábado **27 de enero de 2024**.
- 4 La calificación obtenida en el examen será un criterio para seleccionar a quienes pasan a la segunda fase, que consiste en la revisión pormenorizada y valoración de los expedientes por parte del profesorado del CEG.
- 5 La tercera fase consiste en **entrevistas personales** a las personas aspirantes por parte del profesorado del CEG. Se llevarán a cabo a través de una videollamada en la **segunda mitad del mes de abril de 2024**.
- 6 Los **resultados finales** del proceso de selección serán comunicados a las personas admitidas al programa académico a más tardar el **17 de mayo de 2024**. **Las clases inician en la primera semana de agosto de 2024**.

## BECAS

La Maestría en Estudios de Género es parte del nuevo Sistema Nacional de Posgrados del Consejo Nacional de Humanidades, Ciencia y Tecnología (Conahcyt). Quienes sean aceptados en el programa académico podrán solicitar ante Conahcyt una beca para dedicarse de tiempo completo a los estudios. El otorgamiento, monto, plazos y demás

especificidades de la beca depende de Conahcyt y su disponibilidad presupuestal.

## **PROFESORAS-INVESTIGADORAS DEL CENTRO DE ESTUDIOS DE GÉNERO**

### **Dra. Ishita Banerjee**

Doctora en Historia | Universidad de Calcuta

Líneas de investigación: Religión, ley y poder; casta, democracia, justicia; género y nación; comida y emoción; y lengua e identidad en India moderna y contemporánea con perspectivas de historia antropológica, estudios poscoloniales y de género.

### **Dra. Gabriela Cano**

Doctora en Historia | UNAM

Líneas de investigación: Género en la historia moderna y contemporánea de México; diversidad sexual e identidades trans en el siglo XX; feminismo, debate público y mujeres intelectuales.

### **Dr. Saúl Espino Armendáriz**

Doctor en Historia | El Colegio de México

Líneas de investigación: Historia política e historia cultural; género y religiones; género, feminismos y antifeminismos en la segunda mitad del siglo XX; América Latina e historia transnacional; Historiografía, teoría de la historia e historia de género; activismos e intelectuales católicos.

### **Dra. Ana Paulina Gutiérrez Martínez**

Doctora en Ciencia Social con Especialidad en Sociología | El Colegio de México

Líneas de investigación: Sociabilidades, narrativas autobiográficas y procesos de configuración de

las identidades de género; redes sociodigitales y género; etnografía y métodos cualitativos; trans\*, lactancia, tecnologías reproductivas.

**Dra. Cristina Herrera**

Doctora en Ciencias Sociales | FLACSO

Líneas de investigación: Género, subjetividades, familia, pareja y trabajo; mujeres en ocupaciones masculinizadas; violencia de pareja y violencia de género.

**Dra. Sara Minerva Luna Elizarrarás**

Doctora en Historia | UNAM

Líneas de investigación: Historia de las juventudes y género; mujeres y educación superior; familia, sexualidad y clases medias urbanas a mediados del siglo XX, género y espacialidad.

**Dra. Ana María Tepichin Valle**

Doctora en Ciencias Sociales | Universidad Iberoamericana Ciudad de México

Líneas de investigación: Ciudadanía, política social, pobreza, violencia de género; empoderamiento, autonomía económica, trabajo, autonomía y género.

**Dra. Karine Tinat**

Doctora en Estudios Hispánicos y Ciencias de Información y Comunicación | Universidad de Bourgogne

Líneas de investigación: Sociología del cuerpo y de la alimentación; estudios de género y construcciones del sujeto; historias de vida.



## PROFESORAS-INVESTIGADORAS DEL PROGRAMA DE INVESTIGADORAS E INVESTIGADORES POR MÉXICO

### **Dra. Rocío Castillo**

Doctora en Antropología | CIESAS

Líneas de investigación: Acción colectiva, los estudios migratorios y la antropología de las emociones y la subjetividad.

### **Dra. Pilar Velázquez Lacoste**

Doctora en Sociología | UAM-A

Líneas de investigación: Construcción de la subjetividad o identidad de género; espacio doméstico moderno; espacios sociales de la modernidad e identidades de género; la relación entre los imaginarios de la domesticidad; el género y el discurso psiquiátrico.

## INFORMES

Para obtener mayores informes, se sugiere revisar la página <https://ceg.colmex.mx/maestria/estudios-de-genero>, especialmente la sección “Preguntas frecuentes”. Si la información que necesita no se encuentra en este sitio web, le pedimos por favor que escriba a la Coordinación Académica del Centro de Estudios de Género al correo [maestriaceg@colmex.mx](mailto:maestriaceg@colmex.mx). Puede también comunicarse en días hábiles y horarios de oficina al teléfono **+52 555449 3000 ext. 2928**.

